

# PROXIMA

S O C I A L E

Proxima sociale je občanské sdružení, které se profesně zabývá sociální prací a provozuje komunitní centra v Praze Modřanech (Krok) a na Jižním Městě (Jižní pól).

## VÝROČNÍ ZPRÁVA 2001

- 1994**
- Základní idea - otevřít centrum organizované pomoci dětem, mládeži a rodinám,
  - podpora projektu z programu Phare EU (po dobu tří let),
- 1995**
- získání a zařizování prostor v Rakovského ulici,
  - otevření sociálního bytu,
  - první akce klubu Krok,
  - spontánní vznik „domovské skupiny“,
  - stáže v Hamburku,
- 1996**
- rozšiřování nabídek klubu (kavárna, divadelní dílna, music sessions),
  - zkušebna,
  - výjezdové programy,
  - první akce pro veřejnost (happening v Kroku, koncert v Modřanské rokli),
- 1997**
- zahájení probačního a resocializačního programu pro mladistvé delikventy,
  - nový klub „Garáž“ se svépomocně vybudovanou U-rampou pro skateing,
  - získání maringotky jako zázemí pro streetworkery,
  - program Pekip-pro maminky s dětmi do jednoho roku,
  - večer KC Krok v Akropoli,
- 1998**
- začátek vícezdrojového financování Kroku (11 žádostí o grant),
  - do sociálního bytu jsou poprvé přijímány i matky s dětmi,
  - stávající aktivity - klub, happenings, koncerty, výjezdy doplnila nová akce „noc v klubu“,
- 1999**
- zapojujeme se do přípravy standardů sociálních služeb - kontaktní práce,
  - iniciujeme přípravu pracovní skupiny zaměřené na metodologii a koordinaci probačních a resocializačních programů,
  - na žádost MÚ MČ Prahy 11 zahajuje činnost KC Jižní pól,
- 2000**
- jsme vybráni jako modelový projekt Rady Evropy pro práci s dětmi a mládeží,
  - otevíráme dětský klub Úl,
  - KC Jižní pól otevírá klub,
  - slavíme 5 let od vzniku KC Krok v Akropoli,
  - čelíme velkým finančním obtížím,
- 2001**
- získáváme nové prostory pro KC Jižní pól,
  - zapojujeme se do pracovní skupiny nízkoprahových zařízení pod ČAS,
  - účastníme se veletrhu sociálních služeb MÚ MČ Prahy 12,
  - pokračují všechny aktivity obou komunitních center - klub, ulice, byt, probace...
  - účastníme se satelitního projektu European Network on Street Children Worldwide.



# Finanční zpráva za rok 2001

## příjmy:

|   |                |              |
|---|----------------|--------------|
| granty  | MPSV           | 1.105.600,00 |
|   | MÚ MČ PRAHA 12 | 167.500,00   |
|   | MČ PRAHA 11    | 123.400,00   |
|   | HM PRAHA- OŠK  | 20.000,00    |
|   | OSF            | 124.500,00   |
|   | HM PRAHA       | 631.460,00   |
|   | NROS – GABRIEL | 348.000,00   |
|   | MŠMT           | 250.000,00   |
|   | ENSCW – Brusel | 325.970,57   |
|   | NADACE VIA     | 90.000,00    |
| úroky   |                | 68.425,02    |
| tržby - prodej zboží                                |                | 43.340,50    |
| prodej služeb - od klientek bytu, pronájem zkušebny |                | 115.258,00   |
| sponzorský dar – peněžní                            |                | 51.000,00    |
| členské příspěvky                                   |                | 1.500,00     |

**celkem : 3.465.954,09**

## výdaje:

|        |  |              |
|--------|--|--------------|
| provoz | služby-honoráře                              | 1.712.450,00 |
|        | DPP + civilní služba                         | 78.933,00    |
|        | doprava, jízdné                              | 24.000,50    |
|        | nájem  | 154.463,00   |
|        | elektřina                                    | 17.306,50    |
|        | energie, teplo                               | 214.289,60   |
|        | telefonní poplatky                           | 78.934,15    |
|        | poštovní, bankovní poplatky                  | 11.681,30    |
|        | kancelářské potřeby                          | 48.637,90    |
|        | úklidové a čisticí prostředky                | 5.399,70     |
|        | opravy, údržba                               | 83.279,80    |
|        | drobný materiál                              | 86.822,20    |
|        | drobné vybavení                              | 264.703,50   |
|        | odborná literatura, vzdělávání               | 5.152,00     |
|        | přijaté služby (pojištění, poplatky)         | 163.319,08   |
|        | provozní režie - různé                       | 99.124,90    |
|        | vrácení neproúčtovaných fin.prostř. (grantů) | 23.000,00    |
|        | nákup zboží                                  | 47.579,83    |

**celkem: 3.119.076,96**

# PROXIMA SOCIALE - finanční zpráva

|                        |                     |                 |              |
|------------------------|---------------------|-----------------|--------------|
| <b><u>PŘÍJMY</u></b> : | granty -            | MPSV            | 1.105.600,00 |
|                        |                     | MÚ MČ PRAHA 12  | 167.500,00   |
|                        |                     | MÚ MČ PRAHA 11  | 123.400,00   |
|                        |                     | HM PRAHA - OŠK  | 20.000,00    |
|                        |                     | HM PRAHA - SPPK | 10.000,00    |
|                        |                     | OSF             | 124.500,00   |
|                        |                     | HM PRAHA        | 621.460,00   |
|                        |                     | NROS            | 348.000,00   |
|                        |                     | MŠMT            | 250.000,00   |
|                        |                     | ENSCHW (Brusel) | 325.970,57   |
|                        |                     | NADACE VIA      | 90.000,00    |
|                        | úroky -             | z účtu          | 68.425,02    |
|                        | tržby -             | prodej zboží    | 43.340,50    |
|                        |                     | prodej služeb   | 115.258,00   |
|                        | sponzorský dar -    | peněžní         | 51.000,00    |
|                        | členské příspěvky - |                 | 1.500,00     |

---

celkem : **3.465.954,09 Kč**

|                        |               |                                     |              |
|------------------------|---------------|-------------------------------------|--------------|
| <b><u>VÝDAJE</u></b> : | provoz -      | služby-honoráře                     | 1.712.450,00 |
|                        |               | DPP + civilní služba                | 78.933,00    |
|                        |               | doprava,jízdné                      | 24.000,50    |
|                        |               | nájem                               | 154.463,00   |
|                        |               | elektrina                           | 17.306,50    |
|                        |               | energie, teplo                      | 214.289,60   |
|                        |               | telefonní poplatky                  | 78.934,15    |
|                        |               | poštovné, bankovní poplatky         | 11.681,30    |
|                        |               | kancelářské potřeby                 | 48.637,90    |
|                        |               | úklidové a čistící prostředky       | 5.399,70     |
|                        |               | opravy, údržba                      | 83.279,80    |
|                        |               | drobný materiál                     | 86.822,20    |
|                        |               | drobné vybavení                     | 264.703,50   |
|                        |               | odborná literatura, vzdělávání      | 5.152,00     |
|                        |               | přijaté služby(pojištění, poplatky) | 163.319,08   |
|                        |               | provozní režie - různé              | 99.124,90    |
|                        |               | vracení neproúčtovaných fin.prostř. | 23.000,00    |
|                        | nákup zboží - |                                     | 47.579,83    |

---

celkem: **3.119.076,96 Kč**

# PROXIMA

S O C I A L E

...přehled finančních dotací za rok 2001



1 101 600,-



MINISTERSTVO PRÁCE A SOCIÁLNÍCH VĚCÍ

649 360,-



MAGISTRÁT HL. MĚSTA PRAHY

250 000,-

MINISTERSTVO ŠKOLSTVÍ  
MLÁDEŽE A TĚLOVÝCHOVY

215 000,-



NADACE ROZVOJE OBČANSKÉ SPOLEČNOSTI

167 500,-



MČ PRAHA 12

124 000,-



MČ PRAHA 11

92 000,-

OPEN SOCIETY FUND PRAHA

50 000,-

ADVOKÁTNÍ KANCELÁŘ GIESE & PARTNER  
FIRMA IKOM  
FIRMA JEDLIČKA

celkem

2 649 460,-



## přehled aktivit a činnosti - 2001

### klub

Již sedmým rokem pokračovala činnost nízkoprahového kontaktního klubu v Rakovské ulici v Modřanech. V rámci Klubu probíhaly strukturované programy, jako jsou tématická povídání, sportovní turnaje, dílny, ale nechyběl i prostor pro kontaktní práci s nabídkou následné pomoci. Domníváme se, že právě volnější méně strukturovaný režim na klubu vytváří větší prostor pro individuální kontakty s možností přechodu ke klientské práci a také dává možnost návštěvníkům k realizaci jejich nápadů.

| akce             | počet akcí | počet klientů<br>(průměrně) |
|------------------|------------|-----------------------------|
| Kontaktní klub   | 129        | 35                          |
| Klub s programem | 13         | 45                          |
| Sportovní turnaj | 9          | 39                          |
| Koncerty         | 4          | 70                          |
| Výjezdy          | 8          | 11                          |
| Hapening         | 3          | 85                          |
| Domovská skupina | 38         | 11                          |

### probační resocializační program

V loňském roce jsme pokračovali v realizaci PRP programu. Cílem programu byla resocializace mladistvých mezi 15. a 18. rokem u kterých bylo sděleno obvinění z trestné činnosti formou skupinové práce. Program byl realizován v období od 31.5. do 30.11.2001.

Klienti byli povinni absolvovat celkem 39 setkání včetně výjezdových programů.

Vytipováno bylo 23 mladistvých, z toho zkontaktováno 18 klientů, smlouvu podepsalo 7 z nich, což je 38 % oslovených. Šest klientů absolvovalo celý probační program, jeden od smlouvy v červenci ustoupil.

Skupina byla tvořena 1 dívkou a 5-ti chlapci ve věku 16 až 17 let. Klienti náleželi k různým subkulturám typům (např. sympatizující z hnutím skinhead's, abstinující dříve drogově závislá, atd.).

### byt

Tématem letošního roku v sociálním bytě bylo zpřesnění a zkvalitnění poskytované služby v souladu s Registračními standardy sociálních služeb a Auditem kvalit rezidenčních služeb.

Podařilo se nám uspořádat vedení veškeré dokumentace týkající se bytu, zavedení Deníku bytu a Seznamu kontaktů, přepracování Smlouvy o umístění v bytě a Pravidel bytu, zavedení nového způsobu vytváření individuálních plánů poskytovaných služeb za spoluúčasti klienta – rozfázování služby na konkrétní etapy s konkrétním cílem a způsobem průběžného hodnocení a zavedení funkce garanta případu.

V roce 2001 bylo v bytě **ubytováno celkem:** 13 klientů, z toho 6 dospělých a 7 dětí po dobu 6 – 8 měsíců.

Celkem se o ubytování v období leden - prosinec 2001 ucházelo cca 46 uchazečů, se kterými jsme byli v kontaktu.

V rámci skupiny v bytě se uskutečnila setkání s pěti bývalými klientkami bytu.

### uliční práce

Uliční práce je nedílnou součástí sociální práce Komunitního centra Krok v regionu Prahy 12. V tomto roce jsme dokončili propojení přímé práce v terénu s kontaktní prací v zázemí **mobilní buňky** a navazujícího nízkoprahového klubu **Garáž**. Tato návaznost umožňuje lépe reagovat na potřeby cílových skupin a pracovat sezónně, tedy přesunovat těžiště naší práce do terénu, resp. zázemí.

Za týden registrujeme průměrně 55 kontaktů, z toho 35 opakovaných. (Kontakt – 10 minutový rozhovor ve prospěch klienta, dle MPSV)

V průběhu roku jsme byli v kontaktu s následujícími **cílovými skupinami:** skaters, skinheads, drogoví experimentátoři, lidé bez speciálního zaměření a vyhranění.



## komunitní centrum Krok

...nízkoprahové zařízení nabízející psychosociální pomoc ohroženým dětem, mladistvým a jejich rodinám ve čtyřech základních formách:

- nízkoprahový klub
- uliční práce
- sociální byt
- probační program

Projekt Komunitního centra Krok realizuje o.s. Proxima Sociale na modřanském sídlišti od roku 1995. Toto centrum vzniklo díky podpoře Phare, MPSV a MÚ MČ Prahy 12. Projekt patří mezi první svého druhu, který byl v ČR realizován.

### adresa:

Rakovského 3138,  
Praha 4 - Modřany,  
143 00  
Tel. /fax: 402 13 12  
email: krok@iol.cz

IČO: 49 62 56 24  
DIČ: 012/49 62 56 24

### bankovní spojení:

ČS a.s., Novodvorská 434  
č. účtu 74 09 43 29/0800



vladimir bodlak



eva hrabetova



alena vosahlova



ladislav marek



vera krekánová



lukas prucha



renata baxova

PROXIMA  
s o c i a l e





## terénní sociální práce (streetwork)

...je forma kontaktní práce, která spočívá v docházení terénního sociálního pracovníka do přirozených míst setkávání mladých lidí v lokalitě.

**S**treetworker se pokouší s lidmi kontaktovat, popř. navázat vztah. Cílem práce je sdílení každodennosti a budování pocitu vzájemné důvěry. Terénní sociální pracovník by měl být průvodcem mladého člověka v jeho obtížných životních situacích, měl by minimalizovat rizikové chování jedince. Součástí práce je i motivování k tvořivosti a aktivitě, hledání a poznání vlastní hodnoty. Streetworkeré využívají jako zázemí pro kontakt **maringotku**. Další zázemí uliční práce tvoří **Garáž** v Zátěšské ulici. Jedná se o klub s mikro U-rampou, nealkoholickým barem a kontaktní místností.

**N**ávštěvníky tvoří převážně mladí z blízkého okolí, kteří jsou schopni společně sdílet prostor bez ohledu na svoje názorové vyhranění. Cílem **Garáže** je kontaktování, spolubytí, poradenství v obtížích, popř. doprovázení člověka na úřady a jiné instituce.

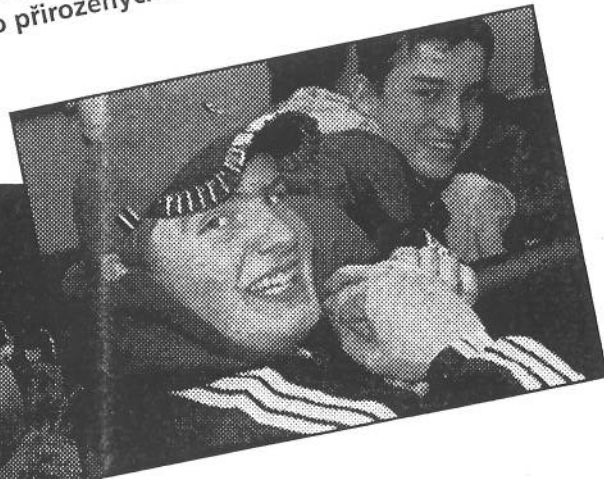

Nabídka volnočasových aktivit slouží jako prostředek k výše zmiňovaným cílům.

Otevřeno: čtvrtek od 14,30 do 21,30 hod.

## probační resocializační program

...je alternativou pro mladistvé pachatele trestných činů.

**O**bsahem resocializačního programu je ambulantní skupina pro mladistvé prvotrestané pachatele, kteří tento program navštěvují v rámci alternativních trestů (tzv. přiměřených omezení).

**J**ádrem programu je pravidelná docházka klienta na ambulantní skupinová setkání, která probíhají 1x týdně v rozsahu 2 hodin. Celková délka programu je 6 měsíců. Tato skupinová setkání jsou doplněna víkendovým a týdenním výjezdovým programem a individuální prací s klientem. Při práci se skupinou jsou aplikovány prvky skupinové terapie, socializačně výchovné práce a zátěžové pedagogiky.

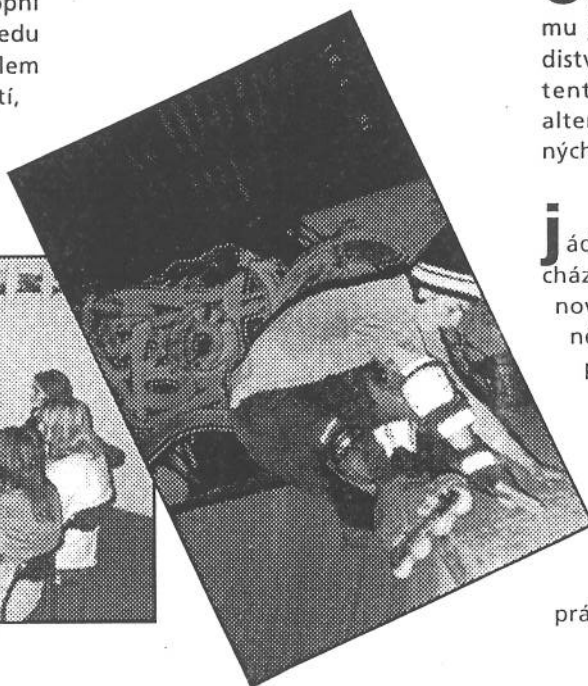

## Sociální byt

...představuje pomoc ženám, matkám s dětmi a mladistvým, které se ocitly v obtížné životní situaci

**J**ejich situace je často spojena se ztrátou či selháním bezpečného životního prostoru, domova nebo bytu, a na řešení této situace nestačí samy.

**B**yt je určen především klientkám z Prahy 12 a 4. Základem je poskytnutí azylové formy umístění v bytě 3+1 v běžné bytové zástabě.



**K**lientkám jsou poskytovány tyto služby:

- **sociální pomoc**, intervence při řešení základních sociálních problémů jako je zaměstnání či bydlení,
- **poradenství** zaměřené na zvládnutí obtížné životní situace a na rozšíření sociálních dovedností,
- **doprovodná činnost** v úředních záležitostech atd.

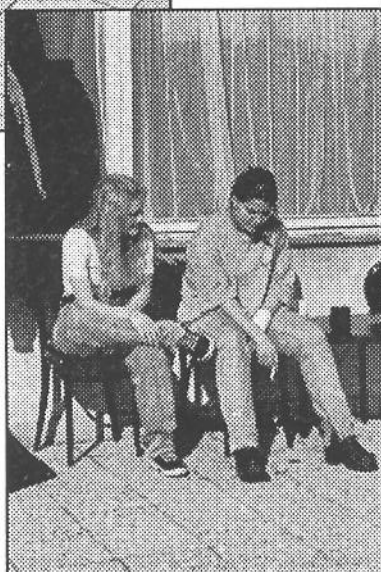
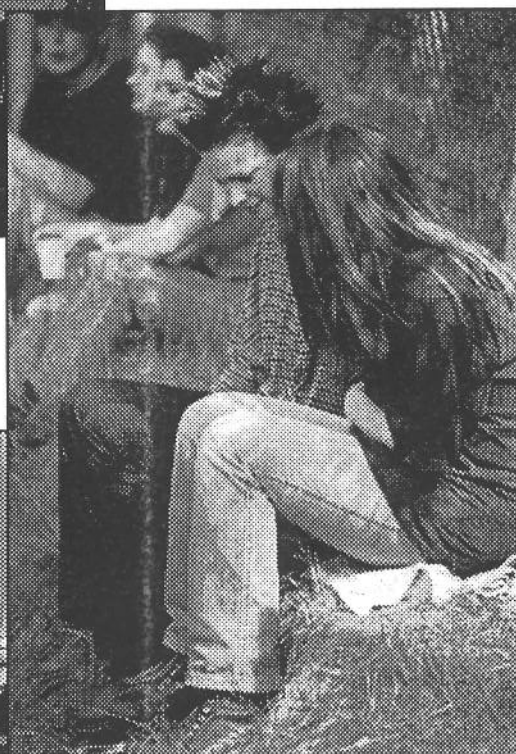

Doba pobytu se pohybuje v rozmezí jednoho měsíce až půl roku. Úhrada za dobu pobytu činí pro dospělé osobu 70 Kč, pro dítě 30 Kč na den.



# Jak nás vidí ...

## Kurátoři pro mládež/ spolupracující instituce

**Krok je v současné době** takřka jediné spolehlivě fungující regionální zařízení. Útočiště pro klienty, kteří by se jinak bezcílně potloukali po ulicích a pro některé jediné prostředí, kde si mohou s někým volně popovídat... Stále je třeba některým školám vysvětlovat, že cílem Kroku není tyto děti zkatit, ale poskytnout jim chráněný útočiště před nebezpečím ulice.

*(J. Jochová)*

**Z mého pohledu je krok důležitý** mj. v tom, že jeho návštěvníci zůstávají v prostředí, v němž se běžně pohybují (vrstevníci, způsob komunikace atd) a zároveň musí dodržovat jistá pravidla a tím se učí zodpovědnosti. Zároveň je zde možné v časném období zachytit případné problémy mladých, čímž se přirozeně zvyšuje míra řešitelnosti těchto komplikací.

*(J. Rott)*

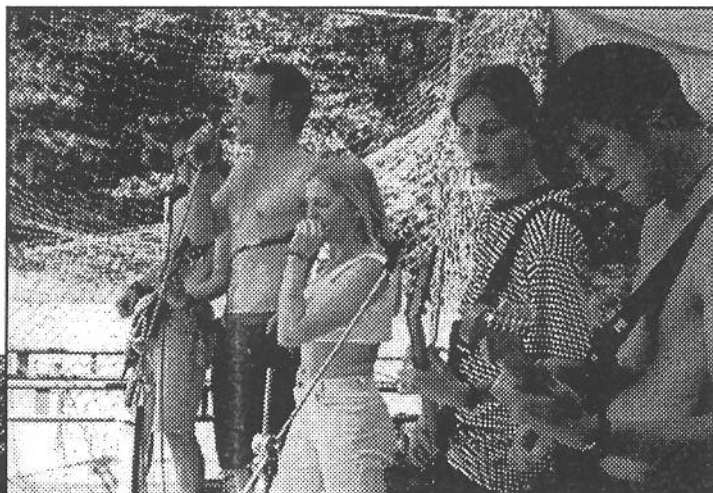
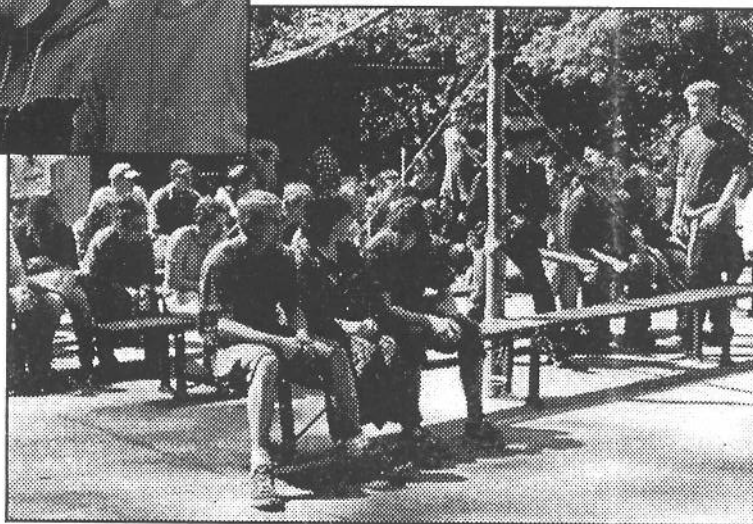
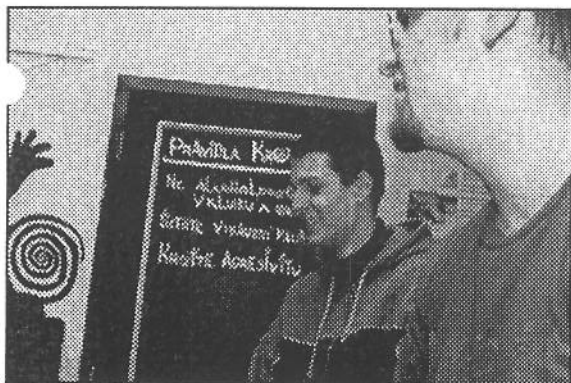

## Místostarostka městské části Praha 12

**Když před šesti lety** pronajímala městská část o.s. Proxima Sociale prostory pro KC Krok, pochybovali někteří o tom, zda bude centrum života schopné, zda bude mladými lidmi navštěvováno, co se tam bude dít, kdo tam bude chodit, zda to nebude vadit okolním obyvatelům, resp. zda je to vlastně potřeba. Šestiletá úspěšná existence centra tyto pochyby vyvrací a dokazuje, že se Krok stal součástí života městské části a jeho činnost se naopak rozvíjí. Je příležitostí a dobrou alternativou i pro tu skupinu mladých lidí, kteří nechtějí být nikde organizovaní, přesto jim jakési místo pro volné společenství v Praze 12 chybělo. Centrum se stalo vzorem pro založení obdobných zařízení i jinde a městská část si to považuje. Je to velká zásluha všech, kteří se na činnosti Kroku podílejí.

A těm všem chci jménem radnice poděkovat a popřát, aby KROK byl i nadále místem, které budou jeho návštěvníci rádi navštěvovat a vyhledávat.

*Judr. Helena  
Chudomelová*

*(M. Porkertová)*

### Návštěvníci

**Do Kroku** chodím asi 4 roky. Mám tu spoustu kamarádů a zdá se mi to tu v pohodě.

(Monča)

**Chodím sem** od roku 97, protože sem chodila spousta mých kamarádů a připadalo mi to tu v pohodě. dělo se tady spousta akcí jako výjezdy, happenings, noci v Kroku. I když se tady parkrát obměnili vedoucí klubu, chodím sem dál, protože je tu zábava.

(Petr F.)

### Na Kroku

se nám líbí parta lidí, co se tu schází. Je tu celkem dost zábavy, dá se tady zahrát ping-pong, softball, šachy, poslechnout muzika, někdy se dá koukat na video, v zimě se tu můžeme schovat před chladem a zahřát se kávou nebo čajem. Taky se tu seženou nějaký dobroty (ně drogy, ale čokošky, sušenky a tak) a ňáký to pítí na dehydrataci (limošky). Hlavně se tu dá pokecat!

(Markéta a Bláža)

### Rodiče

**Myslím,** že Krok je vynikající nápad! Každý náctiletý je tvor společenský a chce se stýkat se svými

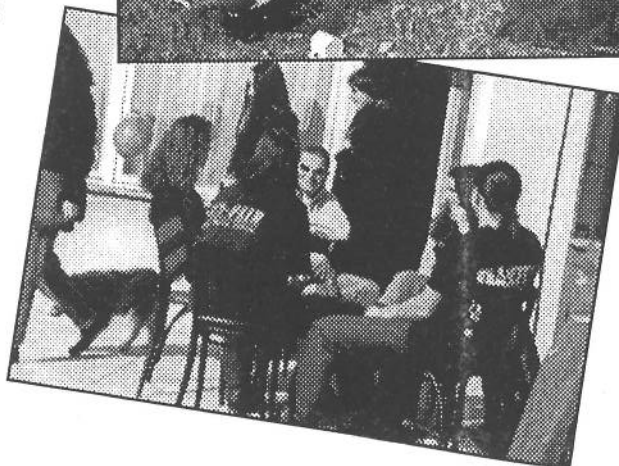
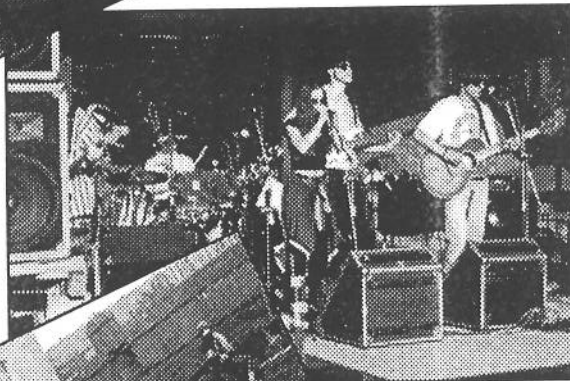

vrstevníky. Je dobře, že naše „už ne děti a ještě ne dospělí“ mají klub Krok, kde mohou společně trávit čas.

A my rodiče víme, že tam jsou pod nenápadným dohledem zkušených pracovníků, kteří pomáhají mladým komunikovat s okolím, vyznat se sami v sobě a podat účinnou a kvalifikovanou pomoc způsobem, který jsou mladí ochotni akceptovat.

(V. Smrčková)

### Klientky sociálního bytu

**Krok nám pomohl** řešit obtížnou situaci. Jsme rádi, že ještě existují lidé, kteří se zajímají o osudy druhých a jsou ochotni jim pomoci. Na půl roku nám dali možnost cítit se někde doma. Úterní návštěvy obou pracovníků bytu je příjemné „ženské povídání“, které vede k řešení naší situace, správně nám poradí nebo popostrčí.

Doufáme, že Krok bude i nadále pomáhat ženám a jejich dětem v obtížných životních situacích.

(Simona a Jana)